夕刊
臺灣日日新報
三月十九日

チモール島戡定完了
敵敗殘兵は續々投降

【〇〇基地十八日發同盟】わが軍は去る十二日チモール島デリー西方のアイベロ、リキサー及びアイレウの敵を撃滅し同日チモール島の戡定を終了した、敵敗殘兵數百は目下山地方面に遁走しつつあるが大部分は四散して續々日本軍に投降しつつある

ミンドロ島完全占領

【比島前線〇〇基地十八日發同盟】比島派遣軍の一部は海軍との緊密な共同の下に二月二十七日ミンドロ島カラパン附近に上陸し同島東半分を占領したが、十六日更に西海岸カミナウイツト附近に上陸しサン・ホセ及びその飛行場を無血占領した、同島は凡そ一箇大隊の敵兵により警備せられてゐたが皇軍の上陸により抵抗することなく四散しここに同島を完全に占領した

要衝パダンに進入す
スマトラ上陸後僅か六日

【〇〇基地十八日發同盟】去る十二日スマトラ島ラブハンルクに上陸したわが軍は、僅々六日にして約五百粁を突破し十七日午前三時半同島西海岸の要衝パダンに進入した

（註）パダンはスマトラ西海岸線の中央部に位する要港で人口四萬餘、從來ゴム、獸皮、煙草、コーヒー、コプラなどを輸出してゐた、また同港の北三哩のエンマハーフエンは附近のオムビリン炭礦からの大量の石炭をパダン港に送出してゐた

ダーウイン二回空襲
敵海軍基地を低空爆撃

【リスボン十八日發同盟】カンベラ來電によればカーチン濠洲首相は十八日日本航空部隊が同日ポートダーウインを二回に亙つて空襲した旨次の如く發表した、日本航空部隊は十八日二回に亙りポートダーウインを空襲した、第一回の空襲では〇〇機が第二回の空襲では〇機より成る飛行隊が來襲し海軍基地に對し低空爆撃を行つた

フロリダ島（ソロモン群島）爆撃

【リスボン十八日發同盟】メルボルン來電によれば、日本航空部隊は十八日午前、午後の二回に亙り濠洲東北ソロモン群島中のフロリダ島を爆撃した

北部油田近く採油
スマトラ着々新生す

【パレンバン（スマトラ）十九日發同盟】パレンバンにわが落下傘部隊降下してより一ヶ月餘り、スマトラ各地は東亞共榮圏の一環として着々新生しつつある、[illegible]行政[illegible]邦人[illegible]に邁進、[illegible]も目睫の間に迫つてゐる、スマトラ行政[illegible]は[illegible]の命令で[illegible]を行ひつつあるが[illegible]の間わが方で接收これを繼承したため行政復活を容易ならしめてゐる、住民は[illegible]にわが[illegible]女子も[illegible]せず[illegible]人留守宅の一部にあつた[illegible]したる[illegible]なしに平和の相貌のまま再出發へ[illegible]を行ひつつある油田の[illegible]、[illegible]または[illegible]口にセメントを流入するなどの[illegible]行爲が行はれてゐたものも相當あつたが各油田がわが軍に確保された、今後[illegible]作業は着々進捗し北部油田中一部は近く採油が開始される

バタアン半島コレヒドール
は孤立無援
死か降伏か敵の運命迫る

【比島前線〇〇十九日發同盟】バタアン半島及びコレヒドール島の米比軍はわが猛攻によりルソン島における空軍基地を喪失するやミンドロ島を始めセブ、ボホール島[illegible]せ[illegible]を[illegible]並びにミンドロ島を[illegible]され[illegible]を失ひ、完全に孤立無援に陥るに至つた、かくてマツカーサーの逃亡と相俟つてコレヒドール島及びバタアン半島殘存米軍は死か降伏か何れかを選ぶべき運命に置かれるに至つた

海鷲・陸軍に協力
甚大なる戰果擧ぐ

【比島〇〇基地十九日發同盟】今一、バタアン半島[illegible]を完封態勢に張つてゐるが、更にミンダナオ、セブ、ミンドロ島の諸島にも攻略の手を進めてゐるが三月十日までにわが海鷲は左のごとき戰果を擧げてゐる

三月五日ダバオ北々東六十粁にある敵のフロリダ兵舍同六日にはダバオ北東八十粁のマワブ兵舍をそれぞれ爆撃炎上せしめた

十日にはミンダナオ島最大の要衝であるガヤン飛行場並びに倉庫を爆撃またミンダナオ島中心部のマライバライの兵舍をまた三月四日にはツマラン島南方にて港灣中の三千噸級敵船一隻を撃沈し[illegible]これに呼應しわが海軍機は三月六日ミンドロ島南方のイリン島附近にて米國船ロガラス（一、六〇〇噸）を拿捕し同九日にはセブ沖にて五千乃至一萬噸級の敵船四隻を爆擊撃沈した

邦人百六十三名救出

【〇〇基地十八日發同盟】ジャバ方面の皇軍は目下ジャバ島[illegible]治安確保に當つてゐるが十七日チラチャップ（ジャバ島南岸）附近[illegible]中の邦人百六十三名を無事救出した

メダンの邦人百五十名を救出に向ふ

【メダン十八日發同盟】メダン附近の[illegible]邦人百五十名は[illegible]と同時に[illegible]されてゐた[illegible]行された[illegible]メダン西方九十粁クタチャネ[illegible]されてゐる[illegible]救出に向つてゐる

セーヤー
桑港へ到着

【リスボン十八日發同盟】ワシントン來電によればバタアン半島を脱出した比島高等弁務官セイヤーは十八日サンフランシスコに到着した

マッカーサー
司令部を設置

【リスボン十八日發同盟】カンベラ來電によれば比島を脱出して濠洲に到着すると同時に西南太平洋反樞軸聯合軍司令官に就任したマッカーサーは、十八日濠洲某所に司令部を設置した、一方ドレーク・フォード濠洲陸相は米國から多數の[illegible]及び[illegible]が[illegible]した旨を言明した

デルタ肅清戰、戰果擴大

【蘭貢十八日發同盟】南支那の[illegible]地帶に[illegible]なる[illegible]部隊は[illegible]にある[illegible]の[illegible]を[illegible]と共に[illegible]を[illegible]少し[illegible]擴大中であつて、今次[illegible]の主な[illegible]はデルタ[illegible]を中心とする[illegible]部隊の[illegible]たる[illegible]および[illegible]を[illegible]一掃するためにも[illegible]れたものである、[illegible]で治安を[illegible]してゐることは[illegible]として注目されてゐる

首腦者の人選も大體終り
力強い建設の緒につく

【東京發同盟】大東亞戰爭勃發以來早くも滿百日を經過したこの間における皇軍が獲得した戰果は正に驚異的の一言に盡きる、[illegible]一日にして米英の[illegible]を[illegible]し[illegible]マレー、蘭印、ビルマの[illegible]を[illegible]したがこの間に[illegible]のみならず[illegible]も[illegible]を[illegible]ある[illegible]をかち得たのである、去る十二日第二次[illegible]において[illegible]の[illegible]によると[illegible]は二十一萬、[illegible]は二萬八千[illegible]、[illegible]は五千[illegible]

資源

[illegible]

大亞細亞萬歳！
バンドンにアドバルーン

【バンドン十八日發同盟】[illegible]ンは先にもバタビヤで多大の成果を收めたが、今回バンドンでも引續き[illegible]二十三日から[illegible]バンドン[illegible]において[illegible]十七日正午より[illegible]と共にバンドン市中において[illegible]「大亞細亞萬歳」「ヒドップ・アジア・ラヤ」の大アドバルーンが[illegible]

バンドンの華僑
日本に忠誠を誓ふ

【バンドン十八日發同盟】バンドン在住の華僑三萬二千九百餘の代表者は十五日[illegible]して、日本に[illegible]を誓つた

チリーの反樞軸熱を煽動

【ブエノスアイレス十八日發同盟】チリー首都サンチヤゴ[illegible]（一八五〇）に[illegible]してチリー政府は[illegible]とし[illegible]に[illegible]

米艦の損失を發表

【ブエノスアイレス十八日發同盟】ワシントン來電[illegible]十八日左の如く發表した
一、[illegible]驅逐艦ジーライオン（一四五〇噸）[illegible]
二、[illegible]驅逐艦ステユアート（一一九〇噸）[illegible]

翼政支部長決定す
廿二日本部に支部長會議

【東京發同盟】大東亞戰爭下翼賛政治の確立を期する[illegible]翼賛政治體制協議會の[illegible]は、今次選擧の[illegible]として[illegible]べき地方支部長の銓衡を進めてゐたが[illegible]十八日午後一時より[illegible]において[illegible]次の如く決定した
北海道　吉田貫一（北海道町村長會長）
青森　山田金三郎（[illegible]）
岩手　田村[illegible]
宮城　高木義人（[illegible]）
秋田　片野重脩（[illegible]）
山形　[illegible]
福島　大原[illegible]
茨城　[illegible]
栃木　[illegible]
群馬　岩田三史（[illegible]）
埼玉　[illegible]
千葉　永井準一郎（[illegible]）
新潟　白勢量作（[illegible]）
長野　[illegible]
富山　柴山[illegible]
石川　金岡又右衛門（[illegible]）
福井　千田侃次郎（[illegible]）
岐阜　野村[illegible]
愛知　[illegible]
三重　坂津[illegible]
滋賀　和波[illegible]
京都　西田太一郎（[illegible]）
大阪　稻畑[illegible]
兵庫　小寺[illegible]
奈良　松井貞太郎（[illegible]）
和歌山　[illegible]
鳥取　米原章三（[illegible]）
島根　山崎[illegible]
岡山　[illegible]
廣島　[illegible]
山口　内田[illegible]
徳島　大久保[illegible]
香川　十川[illegible]
愛媛　[illegible]
高知　野村[illegible]
福岡　中軍[illegible]
佐賀　[illegible]
長崎　岩井敬太郎（[illegible]）
熊本　[illegible]
大分　[illegible]
宮崎　[illegible]
鹿兒島　坂口[illegible]

翼政、結社屆出
支部も近く結成

【東京發同盟】翼賛政治體制協議會は十八日一道三府四十三縣の支部長を決定、[illegible]

安當なる人選

[illegible]

日商、翼賛選擧
協力を申合せ

【東京發同盟】日本商工會議所では十八日午前十時より丸の内同所に[illegible]、午後二時より理事會を開催、[illegible]翼賛選擧に協力すべき左記申合せを行つた
申合せ　今次大東亞戰爭[illegible]

人事

▲松井小三郎氏（[illegible]）十九日來、[illegible]▲[illegible]

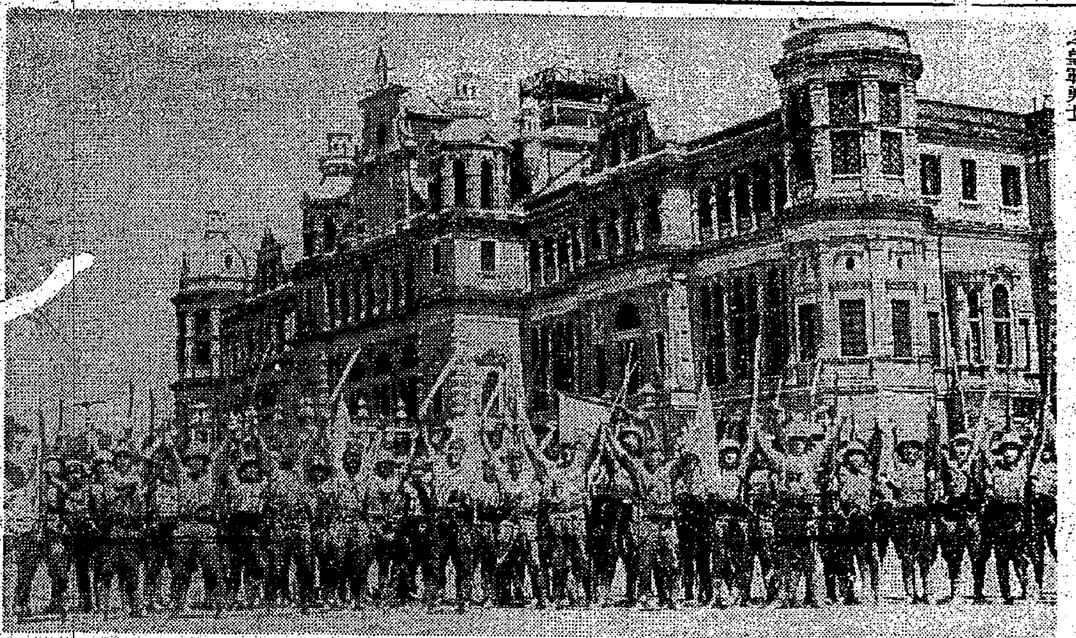

ラングーン占領第一報　ビルマ總督府前にて感激の萬歳を叫ぶ皇軍勇士

トルコ嚴正中立
再確認を聲明す

【リスボン十九日發同盟】[illegible]トルコ大統領[illegible]は十八日[illegible]の嚴正中立の政策を再確認し[illegible]

日本海軍の前には
英海軍全く無力
英紙報道

【ストツクホルム十七日發同盟】ロンドン來電によれば十四日の日本海軍[illegible]マンチエスター・ガーデアン紙[illegible]

英戰時生産相
近く渡米

【ベルン（スイス）十八日發同盟】ロイター・ロンドン電[illegible]英戰時生産相ビーヴアーブルツクは[illegible]

[illegible]デーリー・エキスプレス紙[illegible]

肺病
ろくまく
無料送呈
大阪府布施市　功德山德林寺

イプセン

錠劑　わかもと
心に武装　身に榮養
榮養の補給に任ずる榮養を强化するのが眞の榮養劑です！

建設へ
小さい傷でもすぐ治して増産へ！
心に腕に
メンソレータム
日本メンソレータム本舖

神經痛
ロイマチス劑
アトカルミン錠

糖尿病
ビタミンC內服劑
疲勞感、頭重、精力減退の恢復著明
ヂアベトン

腎臟疾患
危險なる尿毒症、高血壓に推賞せらる
アルブヂン

日本一の草履取り
その昔、豐太閤が、或る人の問にこたへて「自分は格別の働きをした覺えはない。ただ、草履取りの時には、日本一の草履取りでありたいと心がけた。侍時代には日本一の侍たらんと勵んだ。今日一方の旗頭となつては、日本一の旗頭たるべく努力したにすぎぬ」といつた。

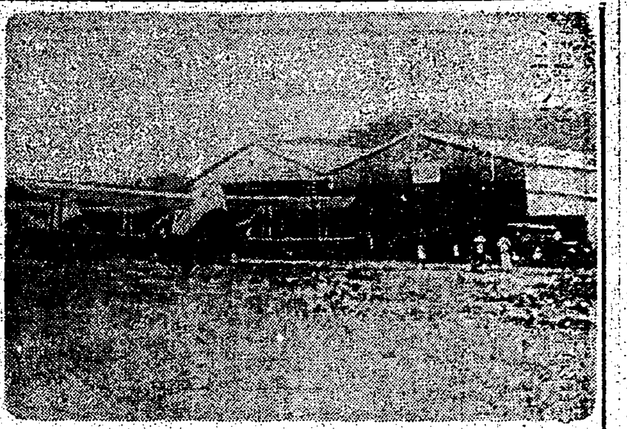

皇軍が上陸したニューギニヤ
寫眞は南半球で最も空路頻繁と誇稱される
サラモア飛行場

奇襲成功を祝福

秘電交じ
軍艦旗と日章旗ニューギニアに飜翻

【東京發同盟】ニューギニヤ、ラエにて十八日發伏海軍報道班員發——南半球〇〇基地に濠を持して待機してゐたわが……は去る三月八日の夜半緊密なる協同作戰の下に北東ニューギニヤ(濠洲委任統治領)最大の二要衝ラエ及びサラモアに敵前上陸を敢行し……た、かくて過去半世紀に亙り日本民族入るべからずとの一方的な鐵壁の……によりここに米、濠、英の……ニューギニヤ最初の奇襲上陸成功の及ぼす影響は頗る大なるものがあらう

【東京發同盟】ニューギニヤ、ラエにて十八日發伏海軍報道班員發——〇〇基地を粛々出撃した我が艦隊は……三月七日午後〇時北東ニューギニヤ東岸のフオン灣に達しここにおいて船團は二手に分れて灣内奥深く進攻を開始した、即ち〇〇部隊の乘る……艦隊はラエに向ひ南方陸戰部隊……〇〇軒のサラモアに進みその夜半……

海上雲低く垂れ罩めて

……前日來降り續いてゐる雨は……つた、……〇〇艦隊……名と同時にクレーンがきしむ、上甲板から……たたる南太平洋の大うねりが……る、〇〇艇が次々に降されて……

視界利かず文字通りの

……砂降りとなつて……ツブを切つて……この小さな〇〇艇……込んで行く……隊を作り……て行く……

寡兵よく頑敵撃碎

二階級進級の野々村兵長奮戰談

……

白衣の

……

小銃を……

……

敵は

……

英文を以て認めた高札

……

比島戰線・壯烈な奮戰錄

爆雷抱いてまつしぐら

轟然・吹ッ飛ぶ敵戰車

宮城遙かに伏し拜み 部隊長腹眞一文字

【〇〇基地十八日發同盟】……

天晴れ武人の

……

一人の生還も期せず全……

……

阿修羅の猛攻

……

陛下に對し奉り

……

刮目さる活潑な展開

全島の皇奉壯年團 二百十三團に達す

……

巣立つ學童に市長、激勵の訓示

……

蘭貢占領第一報の皇軍勇士 炎上するラングーン市内に突入殘敵掃蕩

藤村市長中南部方面を視察

……

好評の皇奉生活相談所

一般市民の利用を要望

……

クタラジヤ、サバン島に日章旗飜る

印度洋壓す輸送船團

白鷺の訪れに吉兆だと喜ぶ勇士たち

陸と海の應答"發火信號"

【東京發同盟】……〇〇艦上にて十七日……スマトラの北西端クタラジヤ及びサバン島の……大作戰ともいふべきものでこれによつてイギリスは再び……

無氣味な程の……

……

南の海は漸く

……

灼熱の太陽を

……

印度洋の夕陽

……

上陸成功せり

……

拿捕船の中に

……

遞信部の要望

不要不急の電報 御遠慮願ひます

……

肌を美しく健康に
特許のホルモン配合の藥用化粧水
クラブ乳液

三國志(726)

(赤壁の卷)
吉川英治 作
矢野橋村 畫

一擲三城(一)

……

簡便よ 衛生的ですわ ……と近代的の月經帶生材さんはどこの家庭でも婦人會でも奧さまの話題となってます

さんぽん 四十五錢・一円

奧さまと冷え

春とは言ふものの……

有名病院婦人科使用

ワセトン錠

ホシ ミクローゼ

日本人の爲めに創造された酵母に依るビルツ劑

節食

星製藥株式會社

腦溢血で倒れる前には

頭重・めまひ・肩凝り・耳鳴りもつれ

手足の痺れ等に惱み必ず血壓が高い

病原さへ取れゝば

腦溢血の心配アッサリ解消

排毒と瀉血に

フルチ錠

無代進呈

クロバー

赤・紅

高級口紅

臺灣日日新報
本日夕刊共六頁

秩父宮殿下を御始め 六殿下に金鵄勲章賜る

支那事變陸軍關係 生存者論功行賞

功三 少將 李王垠

功三 大佐 恒憲王

功三 大佐 雍仁親王

功四 中佐 春仁王

功四 大尉 恒徳王

功四 中尉 盛厚王

【東京發同盟】畏き邊りでは二十日支那事變生存者第三十七回論功行賞（陸軍關係第三十一回）の御沙汰あらせられ、同日午前九時陸軍省並びに内閣賞勲局より發表された、今回殿賞の光榮に浴したのは、各殿下をはじめ奉り、支那における派遣軍、陸上部隊、補給部隊、内地における日本赤十字社救護班及び内地において事變勤務に從事したる各官衙及び部隊の各部に屬する軍人及び軍屬で、その内金鵄勲章を授與されたものは下村定中將以下九百六十七名で、右の内功級拔擢にして殊勲甲の御沙汰を拜した者は原田熊吉大佐以下二十九名である、また秩父宮雍仁親王殿下をはじめ各殿下が御身をもつて前線或は内地において御活躍、赫々たる戰功を擧げさせられ、この度の論功行賞に金鵄勲章を受賜遊ばされてゐる [illegible]

赫々たる御戰歴

【東京發同盟】今回の論功行賞御沙汰 [illegible] 秩父宮雍仁親王殿下を始め奉り [illegible] 赫々たる御武勲を建てさせられた [illegible]

少將 李王垠殿下 昭和十三年十二月より [illegible]

大佐 竹田宮恒徳王殿下 [illegible]

東部爪哇、皇軍の傘下へ

各要衝に堂々入城す

【スラバヤ十九日發同盟】蘭印軍降伏後の治安維持のため去る十五日東部ジャバ州スラバヤに堂々進駐を完了したわが軍は、更に翌十六日夕刻早くもマラン市に堂々入城、州廳屋上高く日章旗を掲げ [illegible] かくてジャバ東端ベスキ州無血進駐に [illegible]

亞細亞民族の自覺を啓蒙

爪哇バタビヤ住民起つ

【バタビヤ十九日發同盟】[illegible]

マッカーサーの濠洲防衛 日本勝利を意味す

英紙の報道

【ストックホルム十八日發同盟】[illegible]

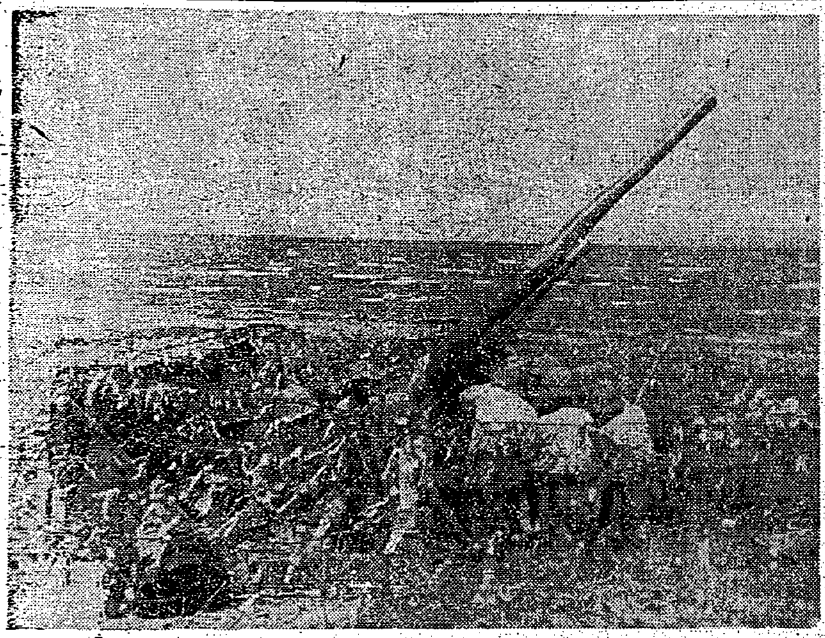
比島前線〇〇に於ける我が高射砲陣地

セーロン島司令官 パウヌルを任命

【ベルン（スイス）十八日發同盟】[illegible]

印度國民會議委員會 デリーで再開

【リスボン十八日發同盟】[illegible]

ミンドロ島奇襲上陸詳報

敵に戰意なく遁走す

【比島前線〇〇基地十八日發同盟】[illegible]

華かなる南方にのみ氣を奪はれる勿れ

中島少佐放送

【東京發同盟】[illegible]

蘭印 [illegible]

國家 [illegible]

滿洲 [illegible]

皇軍 [illegible]

建川前駐ソ大使 廿五日出發歸國豫定

【クイビシエフ十八日發同盟】[illegible]

三笠宮殿下台臨仰ぎ

張特派大使招待晩餐會

【東京發同盟】[illegible]

住民は皇軍大歡迎

上陸を米比軍に報せず

【比島前線〇〇十八日發同盟】[illegible]

佐藤駐ソ大使 ハルビン發つ

【ハルビン十九日發同盟】[illegible]

督府定例局部長會議

[illegible]

米英の苦悶

窮餘の策に"防禦攻勢"

【ベルン（スイス）十九日發同盟】[illegible]

濠洲 [illegible]

日本軍の作戰判斷に迷ふ英米

印度 [illegible]

選擧期日告示 四月四日行ふ

【東京發同盟】[illegible]

人事

[illegible]

野村生命

無線講義 ◉獨學で 無線通信士 技術者となれる
校長 陸軍中將 高田豐樹
晝夜間
東京無線技術學校
學則要三錢・東京市神田區萬世橋際
東京無線技術學校出版部

改造社の新鋭誌
時局雜誌 三月號 特價六十錢
大東亞を如何に結集するか
★總選擧の根本意義 室戶健造
如何なる人物を選ぶべきか・野村重臣
加藤大將と必勝の信念・末次信正
▼日本重工業の前途・鶴吉
▼資源作戰と經濟界・
▼北太平洋の敵基地・
▼滿洲國の歷史と現實・
★地方踏査報告（本社特派員）
アッ落下傘部隊 野中俊雄
敗殘の敵（ジョホール）中村地平
月下の前線（マレー）里村欣三
ビルマの僧侶（ビルマ）山本和夫
サラワク王ブルーク・
印度動く（座談會）芦田英祥 小寺一雄 薩摩雄次
廢屋に散るテニスン詩集 宗久仁

新しく出た二さつ
講談社の繪本 日ノ丸バンザイ
講談社の繪本 センスヰカン
◉定價各五十錢（各地書店にあり）
◉日ノ丸バンザイ
◉センスヰカン
講談社の繪本
明るく逞しい少國民の心のお友達として、苦心編輯の「講談社の繪本」。店頭で實物御覽の上、お子樣方にお與へ下さい。
東京小石川音羽 大日本雄辯會講談社

野球界 3月號
★世界歷史の轉換に直面して國技相撲を思ふ
〔社說〕・國防スキーの現段階
◎昭和の四强豪
◎熱海紀行
"われらが對談敢鬪記"
◎巨人部隊の鍊成記
◎ある日の仕度部屋
◎新銳豐島の思ひ出
蒲蒙の相撲 滿洲の野球
★魂の野球（田中勝雄の打擊）
★大東亞戰下の六大學野球
・昔の野球、今の野球
・傳統の火を繼ぐもの
◎春の日本野球覇權は?
◎ネット裏放談
◎球界人物評論
■野球批評の突擊路
■大洋軍冬の鍊成記
■關西球信
決死游泳隊の小說
新發足の日本野球に與ふ 鈴木惣太郎
大東亞・新しき相撲道 座談會
相撲記者の十五日間
▼古式相撲を見て
▼思ひ出の名力士
新番附發表
東京日本橋 博文館
價壹圓

社説

企業整備令の實施と臺灣
被整理企業者は南方へ

[illegible]

直接農民へ

劃期的米穀增產施策
督府が直接奬勵金交付

[illegible]

電力事業再編成へ
新料金規準詳細決定す

[illegible]

拭布類も配給統制
府で十九日要綱を發表

拭布類配給統制要綱

第一、統制物資

[illegible]

物資配給割當申請

物資の割當

物資の配給方法

[illegible]

家族手當の改正
覓府金融課長談を發表

[illegible]

南方糖業根本方針
共榮圈需要外は他產業へ轉換か

[illegible]

減免規定不適用
港灣事業設備出資への登錄稅

[illegible]

米穀局機構を改革
けふ事務分掌規程公布

[illegible]

生保契約高激增す

[illegible]

花蓮港廳農會豫算案決定

[illegible]

新竹州の兎の飼養
年產五十八萬頭へ

[illegible]

臺銀函館出張所人事

[illegible]

商況（十九日）

株式　賣込み筋踏み急ぎ

兜町前場況

兜町後場況

東京短期前場

東京短期後場

東京長期後場

大阪短期後場

大阪長期後場

[illegible]

英米陣營の兵站地
(下) 南方新天地濠洲の概貌

英濠貿易關係

發達した航空

早期植民開發

英が握る政治

對日宣戰布告

[illegible]

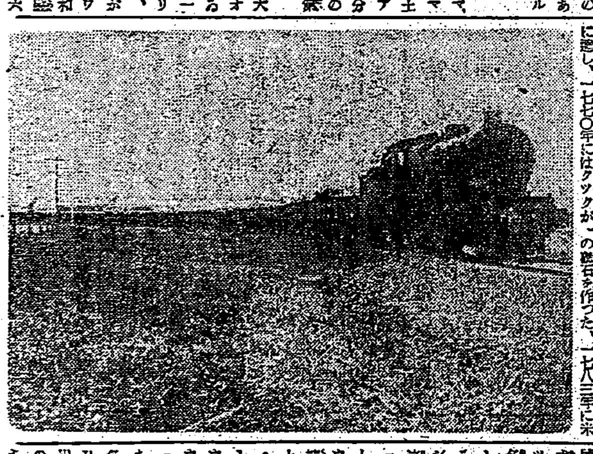

鐵管に優る　ゼニス®パイプ
水道管　排水管　工場用送水管　集水管　一般下水管
台灣ゼニスパイプ株式會社

眠る屑鐵　活かせば兵器
ソレリューム　ソレットパイプ　ソレット管（耐酸性）
日本アスベスト工業株式會社臺灣販賣元
古矢商事株式會社

マツダランプ

三十才の男子に告ぐ
陸軍大將井上幾太郎閣下題字
陸軍模範兵敎典
帝國軍事敎育社

二千六百年史
現行法規書式總覽
天泉社

三共 SANKYO
傳染病の豫防に
內服ワクチン
一日一回　三日の連用
內服ワクチンによる豫防法の利點
注射の如き疼痛なく、不快な副作用を見ず、如何なる場合に服用しても差支へなく安心して應用出來る。
チフス內服ワクチン
赤痢內服ワクチン
疫痢內服ワクチン
コレラ內服ワクチン
三共內服ワクチン
東京市日本橋區室町　三共株式會社
臺北市表町一丁目　臺灣三共株式會社

Ideal
アイデアル乳液
三月の寒氣はまだまだお肌にキツイです
もう一息、本當に暖かくなるまで、お肌の護りにぜひつけて下さい。
東京・高橋東洋堂

のぼせ　上逆　頭痛　冷え症に
中將湯

皇后陛下
陸軍關係 白衣の勇士に畏し・繃帯御下賜
御仁慈將兵に洽し

【東京發同盟】皇后陛下には十九日御思召により陸海軍關係の戰傷病將兵に對し畏くも御手づから御製作遊ばされた繃帯を下賜の旨仰せ出され、陸軍省三木醫務局長は同日午後二時皇后宮職に出頭、皇后宮大夫を經て拜受[illegible]

若宮殿下御六方
御作の詩を御發表
御思ひ出を綴らせらる

【東京發同盟】來る二十四日學習院初等科を御卒業遊ばされる若宮殿下を始め若宮殿下方御六方を御作品の詩を學習院の雜誌「小ざくら」第三十一號が發行された

賀陽宮家第二王子治憲王殿下を始め[illegible]方御六方も御作品の詩を御發表遊ばされた、樂しかつた六年間の回想、思ひ出、感激を綴らせられた[illegible]の御心情を綴らせられた御立派な御作であり、左の如くである

思出　第六學年　賀陽宮治憲王殿下

四谷から目白へ、目白から又四谷へ、三度校舍の變つた思出、皇太子殿下御入學、支那事變と大東亞戰爭一生忘れられない思出、遠足、見學、游泳、運動會や色々な行事、みんな樂しかつた六年間の思出

爆擊　第四學年　伏見宮邦明王殿下

重慶を攻擊しようと、海軍が堂々と、大編隊で飛んで來た、高射砲彈突き進み、つぎつぎと落す命中彈、また急降下して射ちまくる、火に包まれた敵の首府、見返りもせず海鷲は、悠々基地に歸つて行く

感謝　第四學年　賀陽宮文憲王殿下

ハワイ空襲の攻撃に、日米戰へた開戰見せて、驚くばかりの戰果を擧げた、兵隊さんに對し心をこめて感謝したい・マレーでフイリツピンの作戰は特に見事だ、世界の人々をあつと言はせた、兵隊さんに對し心をこめて感謝したい

高射砲　第四學年　王子李玖殿下

新しい兵器、鋭い兵器、士氣の間から頭だけ出して、ぐつと空を見つめるあの高射砲、それを見つめる兵隊さんと一緒に安心を感じ、帝都を守つてくれるあの高射砲

シンガポールばくげき　第三學年　李　沖殿下

陣地を出てから何時間だんだん敵陣近づいた、もうシンガポールは見えてゐる、シンガポールの上空では敵のひこうき射ち落し[illegible]

シンガポールへ　第一學年　李　沂殿下

地へ向つてゆく、シンガポールへ兵隊さんは進む、ジャングルの中でもどんどん進む、どんな大きくたつて、どんくと進む、たいじて通るわこのみる所も、はだかで行きてるひるをはらつて、どんどん進む兵隊さん　しつかり

墜ち行く敵爆擊機
僅か機關銃一挺で二機を擊墜
捨身の戰法見事奏功

【東京發同盟】ニューブリテン島○○基地にて十九日猪俣報道班員發】敵機の水柱を浴びてわが一小艦艇がたつた一挺の機關銃を以て來襲した敵大型爆擊機ロッキード型二機と捨身の戰を交へ遂にこれを擊墜して部中の痛烈たらしめた殊勲すべき敵襲が○○基地に報されてきすが物に動ぜぬ海軍將兵をあつと驚かせた、以下その戰闘記

日夜を分たずニューブリテン島○○基地の敵航路哨戒に活躍を續けてゐるわが敵艇組○○丸(約二五〇噸)は南方の

滿月光る　去る三月三日深夜(午後十一時三十分)小艦にもロッキード一機が○○基地を目指して爆撃西南方にめぐらして爆擊の爆撃を西南方にめぐらして○○丸目標に向つて來るのを認めた、○○丸組上の乘組手○○一等水兵以下乘組員十一名は[illegible]

待つた、敵は未だ遠い正確に照準りを狙つて放たず對空火器をじつと待つた、[illegible]る、今だ射て、つとばかり機銃は約四百五十米の近距離に迫つた敵機は約四百五十米の近距離に迫り、今だ射てつとばかり引金を引いた、[illegible]

わが猛射に敵機は遂に火焔に包まれ[illegible]、ついで四日午前七時頃第一機を擊墜、第二機目、ついで四日午前の大空に[illegible]續いてまたもやロッキード型一機である

投下され　た○○丸の右舷約二十米の所で大きな水柱が上る、大きく躍動、○○丸上戰鬪員一名のみを落して、敵機はいくらかの[illegible]一機を擊墜[illegible]

北米に大旋風
六州の被害甚大

【リスボン十七日發同盟】ニューヨーク來電によれば十六日米國南部及び中西部六州に未曾有の大旋風が次々と襲來十七日現在の被害によれば死者百三十二名、負傷者一千名、[illegible]三百萬弗に達した、就中ミシシッピー州は被害最も甚しく同州だけでも死者七十三名、負傷者五百名以上を生じた、その他十七日現在判明せる各州の被害狀況は次の通りである

イリノイ州、死者十九名、負傷百七十名損害五十萬弗、ケンタッキー州、死者十一名、負傷十一名、ミズーリー州、死傷者なし、テネシー州西部地域の被害甚大、オクラホマ州、詳細不明

全ジャバ住民今や歡喜
皇軍に協力するジョクジヤカルタ王の從弟

【スカブミ(ジャバ)十八日發同盟】敵がバンドン目ざしバイテンゾルグ方面より敗退中の敵の後を遮らうとして進撃を續けて居るわが部隊の一部が十八日、スカブミ迄進出した時、住民達は日の丸の國旗を持つて歡迎したが、こ[illegible]ジャバの王の從弟にあたるジョクジヤカルタのサルタンの從弟が[illegible]

アリフイン(35)で皇軍のスカブミ占領と同時に自らスカブミ住民の代表となり治安維持に活躍してゐる同氏は語る

自分達は日本軍がこちらへ進擊して來た時には神兵來ると迎へ出來るだけの協力を惜しまなかつたのです、日本軍が來て以來の[illegible]るます、百名の部下と協力して治安の維持に[illegible]

昔つた大將です、從兄ジョクジヤカルタ王は十九日三十八年までオランダ政府の半強制的な勸めによつてオランダ本國に留學してゐたが第一次歐洲大戰によつて本國が無くなつたので歸國してずつと王宮に住んでゐます、は王が大の親日家であり且つ聰明である事から[illegible]して極めて熱心な[illegible]

猛烈なる 抵抗排し敵陣奪取
初陣の陸軍落下傘部隊奮戰記

【昭南發同盟】二月十四日白熱戰の大空を切つて颯爽降下し堂々と敵陣を奪取した陸軍落下傘部隊の初陣は今や大東亞戰の華と謳はれてゐるが、この壯舉を傳へる陸軍カメラマン荒木秀三郎氏の手記がこの程陸軍報道部に屆けられた、荒木カメラマンは陸軍航空本部より特派報道班員として落下傘部隊に參加したもので同氏の手記は近く一般に公開される筈である、以下同氏の手記

二月十四日午前十一時二十六分部隊が降下した地點は瞬く間に激しい戰場に化す、しかし一瞬も遲延は許されない、中尾隊長、櫻木中尉上野下士官以下は猛然と突擊を開始した、敵は小銃、機關銃、迫擊砲を以て猛射しつつ[illegible]

敵の屯する B・P・M・會社を奪取せんと[illegible]、長谷川少尉の部隊はN・K・P・M會社を占領、吉小路中尉の部隊は[illegible]

時四十分B・P・M會社前面の住宅地帯まで進出する、敵の抵抗、猛烈の中、[illegible]

この間の隊は飛する敵彈の中を[illegible]の日、部隊の[illegible]に捧げたのは小川少尉(和歌山縣出身)であつた、時に午後三時三十分敵陣地より敵陣を奪取した

實に三十分の瞬間であ[illegible]

入場延人員二十萬
大東亞戰 戰利品展覽會きのふ終る

同展覽會は大東亞戰下初の臺北市公會堂に催された臺北市公會堂及び公會堂の大東亞戰利品展覽會は十九日午後二時一般の入場を締切つた、臨時人員は延べ一千二百二十八日九十五人を數へ實に臺北市公會堂始つて以來の盛況であつた、一方同會の一般寄附金額は七百九十九圓六十銭でこれ十五圓五十七銭であつた

花蓮港廳教育界の異動月末頃發令か

【花蓮港電話】花蓮港廳では目下教員の異動を[illegible]

部隊

將士に送つて喚ばれ[illegible]

九軍神を敬慕讃仰
島民からの弔慰金續く

九軍神の壯烈な死を悼みかつ敬慕する島民の聲は[illegible]、臺北州廳に寄託された弔慰金は十九日左の如くである

荒木久子二十圓、五十圓臺北水產組合[illegible]、一同、九十圓五十錢臺北[illegible]

高松宮殿下
東大航研にお成り
所内各施設を御巡覽遊ばさる

【東京發同盟】畏くもわが國航空研究の殿堂に御關心を寄せさせ給ふ高松宮殿下には十九日午後一時目黑區駒場の東大航空研究所に成らせられ二時間餘りに亘つて御熱心に御視察遊ばされた、殿下には陸下及び東大總長以下各教授[illegible]

『皇民奉公の歌』試演
總督官邸で披露と指導

全島各地で歌唱されるが、指導者は二十二日より下に本社の主催する皇民奉公の歌[illegible]指導者に皇民奉公中央本部の[illegible]

氏等の指導者一行は十九日官邸に長谷川總督を訪問、午後四時より[illegible]

聽衆　でうつしりと埋り、山本奉公會事務總長、[illegible]

舞踊　研究所生徒等が入れ代り同研究所の指導で皇民奉公の歌に振り付けた「皇民奉公」の舞踊を披露した

自作の歌に感無量
樋口參謀長・白頭山節に戰地を追懷

十九日官邸に於ける本社主催皇民奉公の歌指導の試演會に臨席の樋口參謀長は次の如く語つた

盛況　裡に終つた此の試演會の席上に當つて感慨の中から[illegible]

樋口　少將にとつては曾つて今[illegible]の前に心よく唄はれたのである

兵士村上等兵

白衣の勇士座談會（上）

出席者
玉村四郎上等兵(新竹州)、木村次郎兵(高雄州)、井上[illegible]上等兵(臺中州)、[illegible]

船は 南へ南へと進む、二十三日の夜[illegible]

水音 が[illegible]

斬壕 [illegible]

救助 [illegible]

大本營許可濟

千人針で假繃帶
上陸地目差して驀進する舟艇群に
豆を撒く樣な敵銃砲彈

比島方面における作戰中我が部隊は[illegible]

誰も 聲を立てるものがない、ただ息を吸ひ込ぼつて敵陣を[illegible]

米穀 消費規正は強化
米穀局長・島民の戒心を要望

國運を賭する今次の聖戰は是が非でも勝たねばならぬ、この爲にはあらゆる犧牲が[illegible]

【臺北電話】[illegible]

產業の發展に驚嘆
齋藤少將・全島視察感想談

全國書道展
あすから基隆で

新竹市議月例會

ラジオ

◇ニュース放送時間　七・〇〇…一二・〇〇…[illegible]

郵便切手獻金十三萬圓突破

【東京發同盟】シンガポール陷落を記念して去る二月十六日から遞信省が賣り出した郵便切手[illegible]

兵隊さん有難ふ!
傷病將士に市民の赤誠

傷病 將士に[illegible]

營養不足に照內米

花束 [illegible]

各種農事競技會褒賞授與式

品不足に附込む犯罪二つ

締めよ戰ひはこれからだ! 感冒・肺炎に 三十分しぶつ藥 デルモライツ

第貳回決算公告　臺灣農事株式會社

株式名義書換停止公告　臺灣畜產興業株式會社

新竹州自動車運輸株式會社

公告　當會社定款第十七條ニ依リ昭和十七年四月一日ヨリ定時株主總會終了ノ日迄株式ノ名義書換並ニ質權登錄及其ノ抹消ヲ停止ス　昭和十七年三月二十日　臺灣石炭株式會社

會葬御禮　横塚邦太郎

會葬御禮　内空閑英昭　親戚一同

小兒科 信生堂醫院

齒科 須永齒科醫院

專門 保生醫院

厚生保健の旅—北投溫泉へ　溫泉旅館 吟松庵

明るい印刷 精美堂

東洋物產拓殖株式會社 第貳回決算公告

今日の映畫　國際館　大世界館　芳乃館　新世界館　第二世界館

案内 [illegible]

衣料消費の單一化
全島民に"自肅"を要望
本多商工課長"戰爭と衣料"を放送

內地では二月一日から衣料の切符制を實施したのに對し臺灣では切符制を行はず島內の生産確保と消費規正を徹底する外內地への逆送を完全に防止し島內に於ける衣料の圓滑を計る事に方針を決定したので本多府商工課長は十九日午後八時臺北放送局から"戰爭と衣料"と題し大要左の如き放送を行ひ衣料消費に關し全島民に注意を喚起するところあつた

我々の衣料となる纖維資源即ち生糸、綿花、羊毛、パルプ等は同時に重要な生産力擴充用の資材となり大切な國防第一線の將兵の被服となり兵器の資材となるのである、それ故我々は努めて衣料の節約を圖り節約はその生産擴充や生産擴充作業の力に加へ度い、內地では二月一日より衣料品は切符制になつたがこの制度は生活必需衣料の計劃生産を行ひ衣料の圓滑な配給をせんが爲で結果的には消費規正を促す代りに全國民衣料の計劃的生産に依り國民の最低限度の生活を保證せんとするものである、臺灣では切符制を採らないその理由は衣料切符制は結果的に衣料品の種類や規格を單一化する、然し又切符制實施の前提として敢へ國民個の衣料需要が同じものであり、消費の態勢も統制の施行の行はれることが必要であるのはこの點不適當であり切符制による消費の規正よりも島民の自覺に基く自主的な運動に期待をかけたい、然し乍ら依然としても內外地の狀態に照らし島內に於て耳する衣料は今後生活必需衣料を除き內地よりの移入品に對しては嚴密な輸送監視をとつてゆく、島內各地に對して臺灣としての適正な規格にそれが適合してゐるかどうかを審査し、消費的に生産指導をする事にした、又島內の各種機關に於ても物が地方的に偏在する事を排除し適時に適當な需給を公正迅速に配給し得る機關が整備の工夫をして居る、內外地の衣料の計劃的配分を爲したり我は內地の切符制を破壞するが如き事になる衣料品の內地逆送は固く愼んで頂き度い、臺灣の羊毛、印度の綿花が今にも我々の衣料となると築いて居ることはならぬ、我々はいたづらに恐怖に駆られてはならぬ、心を落着け行動を愼み現在の日常生活の中に出來る節約の途を發見して行きたい、生活の美しさは常に簡素の中にあることは日本服飾の傳統であることを深く考へて見ようではないか

敵トーチカを奪取
壯烈！華と散つた椿井中尉

【宜蘭電話】陸軍省發表の江蘇省方面に於て名譽の戰死を遂げた陸軍中尉椿井四郎氏の實家宜蘭市文武町二四五宜蘭郵便局長椿井正次郎氏(五七)の許に當時の狀況が宮川部隊から敵のトーチカを奪取して突撃せんとする時不幸敵の小銃彈によつて……壯烈な戰死の報が傳へられた椿井四郎中尉の母りよさん(四七)は語る……

晴れの志願兵銓衡
高雄州で準備を急ぐ

【高雄電話】本年高雄の志願者を示し總數十二萬四千餘を突破し全島第二位の榮譽を占めた志願兵出願者に對しこの程總督府より採用人員の割當が決定して來たので目下各市郡で行つてゐる身體檢査が終れば、州兵事係では各市郡に試驗場を設け志願兵志願者銓衡を行ひ合格者のみを州廳に集め四月中旬までに身體檢査と口頭試問をなし晴れの志願兵が選び出されることになつた

林少年の美擧
【宜蘭電話】宜蘭市北門國民學校六年生林阿海君は去る十日午後六時頃宜蘭驛附近で遊んでゐたところ……

軍人遺家族
臺中警察部で慰安

【臺中電話】臺中州警察部では部內出征軍人並に殉職警察官の家族を招待し十九日午後一時から臺中座にて慰安會を開催、松山警察部長の挨拶について一同東部時代の歌謡などを聽き、同三時半盛會裡に散會した

臺中商議所で
優良店員表彰

【臺中電話】臺中商工會議所では二十一日午前十一時から商工會館に於て優良店員表彰式を執行する

感心な獻金
宜蘭の朱松山君

【宜蘭電話】宜蘭市金六結字七結一〇四朱松山さん(二〇)は先般同市坤門一三三田中武久さんの長男哲夫ちゃん(五つ)が自宅前の八千代川に轉落危く溺死するところ敢然飛込んで救助したので……

"州民道場"を完成
臺南州皇奉運動新展開

【臺南電話】皇民奉公運動への華々しい臺南州で大東亞戰下の"臺南州一家"は歩調も力強く各市郡街庄に展開されるが、一般第一線推進員として二千二十八名(內女子二千名)の指導を終りこれを練成……

農事作業に大童
北斗街愛婦亞麻の收穫

【北斗電話】臺中州北斗愛國婦人會支部では…亞麻の收穫を完了した

時計眼鏡商
宜蘭で總會

【宜蘭電話】宜蘭市時計眼鏡商組合總會は二十日午前十時から宜蘭市公會堂で開催…

正條密植良好
蘭陽地方三郡

【羅東電話】蘭陽地方に於ける水稻の正條密植並に……

鐵屑銅廢品回收
高雄州婦人團體寄附金を獻金

臺南官選
市議決定

東港に獻金二件

陸軍墓地祭

【臺中電話】臺中市で二十一日午前十一時から旭町陸軍墓地において墓地祭を執行する

高雄の經濟警察講習終る

自給肥增産
坂口知事も出動

軍神の母校を訪ふ (中)
食事は片手
兵學校精神と"五省訓"
起きてから寢るまで駈足

【大本營許可濟】某兵學校の生徒は全國から選ばれ、大きな希望を抱いて入校した生徒は生徒隊に編入される、生徒隊は各學年生徒を通じ四十八分隊に分隊される……

僅か二分といふ猛スピード
嚴格
强制

戰歿勇士招魂祭
廿一日屏東で盛大に擧行

【屏東電話】屏東市では二十一日午前九時半より屏東公園內忠魂碑前で大東亞戰爭勃發以來の戰歿者二十四柱を合祀して盛大な招魂祭を執行する、前に合祀される二十四柱の氏名は左の如し

落子塊神社鎭座祭

戰捷日本の銃後 ②
敵の牙城は落ちました
遺兒・九段の父と對面へ

公共道路
臺南で起工式

嘉義市參事會

人事

牛、馬、豚積極奬勵
嘉義市勸業課で計畫

愛の赤道 (16)
竹田敏彥 作
都竹伸一 畫

異母兄 (一)

胃腸病 肺患 肋膜の赤舌療法

鼻病にはビノサン
東京市 小川屋

映畫スター大結成
革進座大實演
陽春を飾る超特別興行
日活の女王 酒井米子
新興スター マキノ正美
松竹スター 千代田勝太郎
尾上榮五郎
外一行五十餘名 大一座
近日島都臺北榮座ニ來演
確實御期待ヲ乞フ…

VEGELINE
斯界に多大の信用と愛用者を有する
毛髮養料 ベジリン香水
東京日本橋本石町 本舖 リーガル商會

東海林太郎來台
テイチクレコードのいもの
三月二十一日 新竹 新竹劇場
三月二十六日ヨリ(五日間) 臺北 大世界館へ出演
絶好の機會ノ是非
物語界の王者初の來台！名調子に胸躍らせ給へ！！

糖衣 理研ビタミン錠
理研新製品
すくすく伸びる質く育つ 甘いおいしい美養劑

婦人科藥 命の母
知る人ぞ知る

勝馬 算出秘錄奧傳
大興社

日本高等鐵道學校
東京市杉並區方南町一二〇

マイソツ殺虫劑
農作物・果樹・蔬菜・庭木 害虫驅除劑
二十年間の經驗・研究を積んだ最も信用ある藥劑！

治療書を無代進呈
肺ろくまく
こゝに珍らしい良法あり
聖山閣

江戸最後の日
日活京都が戰時體制下に總力を結集して放つ堂々大決戰篇！
全部八十錢
大世界

新たなる幸福
松竹
二十日封切
妻と女秘書のひめごとは？
桑野通子 三木利子 水暮實子 藤井貢 近衞敏明 齋藤達雄